臺灣日日新報
夕刊 九月二十七日

皇軍部隊潮の南進
長沙一角に殺到
撈力河敵前渡河を敢行

【長沙北方にて二十七日發同盟至急報】天雷山の峻嶮を拔き二十六日夜突如石子舖（長沙北十二粁）に現はれた早淵、川崎、横澤の各部隊は二十七日午前十一時過ぎ楊梅河三角に敗敵を追詰めこれを殲滅の後、長沙市街東北部の丘陵地帯に據る頑敵と交戰これを一蹴、遂に雪崩れを打つて同市街に突入その一角に殺到した

瀏陽河を一氣に渡河

長沙は悽愴の死都

小癪にも挑戰の
增援敵大軍に鐵槌
沙市方面より南進又南進

敵第三十七軍潰滅
增援第廿六軍も敗退

三國同盟締結一周年
日獨伊の提携强化
三國代表相會す
帝都で盛大な祝賀

日獨離間策を粉碎
伊藤總裁演説を獨當局歡迎

獨政府祝賀宴

三國同盟の精神
歐亞の政治に具現
獨外交政治通信の所論

伊國外相盛宴

三國同盟强化
伊紙の論説

西江作戰

(上)鐵條網を破壞し敵陣へ肉迫猛射を浴せる○○部隊勇士 (下)"さあ一緒に食べようよ"と昨日も今日も共に泥田を目ざして進んだ愛馬と大休止の際飯盒の飯を分けて食ふ我が○○部隊勇士

瀏陽、衡陽を猛爆
增援敵軍を潰滅
陸鷲湖南に果敢な活躍

岩村快速部隊
楓林港に突入

敵第百七十三團長葬戰死
永安市の戰鬪

壯烈な殘敵掃蕩戰
永安攻略部隊破竹の南進

中支方面物資の
敵地流入阻止强化
軍當局、取締規程を公布

日華關係當局協力
物資統制委員會を設立

ラテンアメリカと經濟友好維持增進

人事

三國志
（赤壁の巻）
吉川英治作
矢野橋村畫

600

鈴音（一）

胃變に備へよ
炎暑に向つて食傷、水傷が起りがちですが、これが最も効果的の對策には「わかもと」の强力な細胞賦活作用で、胃腸を根底から强靭にしておく事が第一です。
わかもと 錠劑
詰一個一日數錢

軍國舞扇
美しい唄とうつとりする名台詞 國へ奉仕する喜びを最も美しく描いた傑作盤!!
流行歌 十三夜 小笠原美都子
東海林太郎 森赫子

南海警備の歌
流行歌 海の勇士の勞苦を偲ぶ
美ち奴

世紀は笑ふ
主題歌 出世浪曲師 愉快な手品師
美ち奴

テイチクレコード

夜のタンゴ
映画でお馴染の名曲！
三根耕一

李少年と兵隊
樂天從軍記より（さよなら小孩）
西村樂天

文藝浪曲 姉妹篇 「婦人從軍歌」
こんなに悲しく愛の温い母性がつたれ極致描かだたらうか

母性進軍歌

ポレオン
純正二基劑
ポレオンは內服に依り血液體組織へ殺菌性、抗菌性を賦與し以て病源菌を殺滅し治癒せしむるを特徴とする純正化學療法劑なり。
中耳炎 扁桃腺炎 化膿性 婦人科疾患 其他あらゆる化膿性
包裝 100錠 20錠 6錠
純正二基ズルホンアミド劑
日染錠
NISSEN
日本染料製造株式會社

ホルモン配合
便利なクリーム白粉
クラブビシン
お化粧のスピード化！ 早く、手軽に一瓶で仕上る健康化粧はこれ！
クラブビシンはホルモン配合のクリームと白粉の兩効果を備へた便利な藥粧料であります。お顏へシカにつけるだけで美しい化粧が短時間に仕上りとても手輕な時局向きの藥粧料であります。是非一度お試め下さい。お化粧しながら素肌から美しく健康にします。
B-H33

防衛陣の總力發揮
よくぞ島都を護る
第二種防空訓練終幕

臺北州並に近郊五郡下住民の總力を擧げた第二種防空訓練は二十七日で最終日を迎へた、秋陽燦々と輝く訓練日和に惠まれて各地防護團や家庭防火群の活動はいよ〳〵熾烈、前日來の猛訓練にいささかの疲勞も見せず訓練を重ねるにつれ各種動作は益々眞剣を加へた

この日も假想敵機はくり返す數次の爆撃失敗にとりず懲りずに執拗を極めて午前五時四十分曉闇を衝いて來襲、逸早くこれを知つたわが防空監視隊は直ちに配備につき、防空警報を告げるサイレンは市民の夢を破つて吹鳴された、夜明けの防空態勢も完璧、敵機はわが無敵を誇る友軍機の勇猛果敢な邀撃に遭つて目的を得ず命からがら退散した、敵機は性懲りもなく午前九時四十分再度來襲し臺北を中心に近郊各街庄に雨あられの如く燒夷彈、瓦斯彈、破壊彈を投下し各所に災害を同時多發させたがわが防護機關の最も敏速適當を得た應急處置や活躍で大した被害なく、敵機來襲の危機が漸く去つたので午前十一時ここに警戒警報が解除され前後二日間に亙る第二種防空訓練を終了した、防空は我々の手でたとへ敵機の來襲あつても常に備へあれば憂ひはない

家庭防火群猛訓練
城南、城北兩地區で實施

第二種防訓最終日の二十七日、臺北市では早朝から各地區防護團が中心となり思ひ〳〵の想定を作つて防火、防毒、待避、救護等各訓練を行ひ各種動作に最後の磨きをかけた、主なる訓練は州の情況現示による城南、城北兩地區の同時多發の災害に對する訓練である、城南地區には總監代理松山警務部長…

【城南地區】見宋町、千歳町、即ち城南信用組合を始め十三ヶ所に燒夷彈、一時性瓦斯彈、催涙瓦斯彈が命中、先づモンペの家庭防火群の活躍に訓練の火蓋は切られ直ちに防護團の防火、防毒各班が出動、防火に、防毒に必死の作業が行はれたが火勢はいよ〳〵强く店舗街を包んだので消防自動車二臺が出動緊密な協同により防火に目ざましい活躍がつづけられた最中、水道破壊された想定が追加されたので下水道を堰止めてその水で放水を續行さしもの猛火もし止め情況を終つた

【城北地區】太平町三丁目から五丁目にかけて十數ヶ所に空爆による災害が同時發生した想定で州より水谷少佐が情況を現示して家庭防火群、防護團、消防組が一體となり全力を注いで各種被害を最少限度に喰ひ止めた、各所ともモンペ部隊の活躍めざましく今回の防訓の…

城東地區で防毒救護の演習

開業醫を非常召集
救急所特設、救護班との連絡訓練

"スハ空襲"に備へ 電燈線を利用放送
來月の全國防空演習で試驗

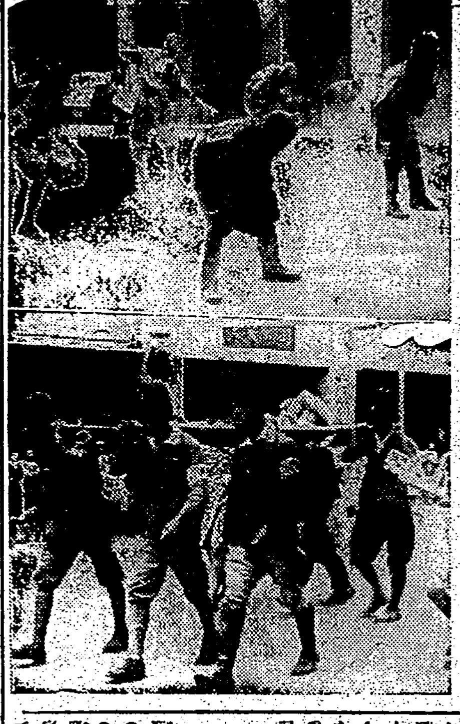

島都の防訓第二日　寫眞は(上)兒玉町の防火演習　(中)太平町の防毒演習　(下)同救護演習

三國同盟萬歲
お手々つないで進む日獨伊
幼稚園兒の祝賀會

大日本、萬々歲、大日本！けふ二十七日こそは新秩序世界平和を目指して締結された日獨伊三國同盟の一周年記念日である、世界を壓するこの不動の誓ひ、堅固極まりなき國際情勢下に三國同盟は常に厳たる睨みを示し、今やわが國は東亞共榮圏の確立に邁進なる一歩々々を進めつつある秋、三國同盟今後の存在は益々意義深いものがある、この日を記念する行事は同盟色彩も濃く各地で行はれたが臺北幼稚園では三國同盟一周年を祝つて可愛い園兒と遊戲の催しが賑やかに行はれた、午前十時紅葉のやうなお手々に日獨伊の小旗をふりかざしながら、保姆の先生たちを圍んで胸一ぱいな喜びをリンゴ色の頬に輝かせて世界平和の爲ならば……のレコードに合せ「お手々つないで日獨伊」を始め三國同盟に因んだ童謠や遊戲に打ち興じ樂しいひとときを過し、最後に先生の音頭で可愛い聲をはり上げて日獨伊萬々歲を高らかに唱へてこの催しを閉ぢた

（寫眞は三國同盟萬歲を叫ぶ可愛い園兒）

詔書奉讀式を擧行

【新竹電話】日、獨、伊三國同盟一周年の二十七日新竹市では州廳、市役所はじめ各官衙、學校においては午前九時半詔書奉讀式を擧行、緊迫せる世界情勢に處するの覺悟を更に一層堅くした

獨逸へ日本精神を移植
鹿子木博士招かれて近く渡歐

衰弱馬多し
新竹の檢査成績

奉公運動の下情聽く
督府で全島街庄長代表を招致

新竹州警察部の經理事務打合會 五氏表彰

大和丸入港

荒木警務局長 蕃界初巡視へ

傷痍記章傳達

裸にして嚴重檢査
引揚げ邦人談　新嘉坡官憲の狂態

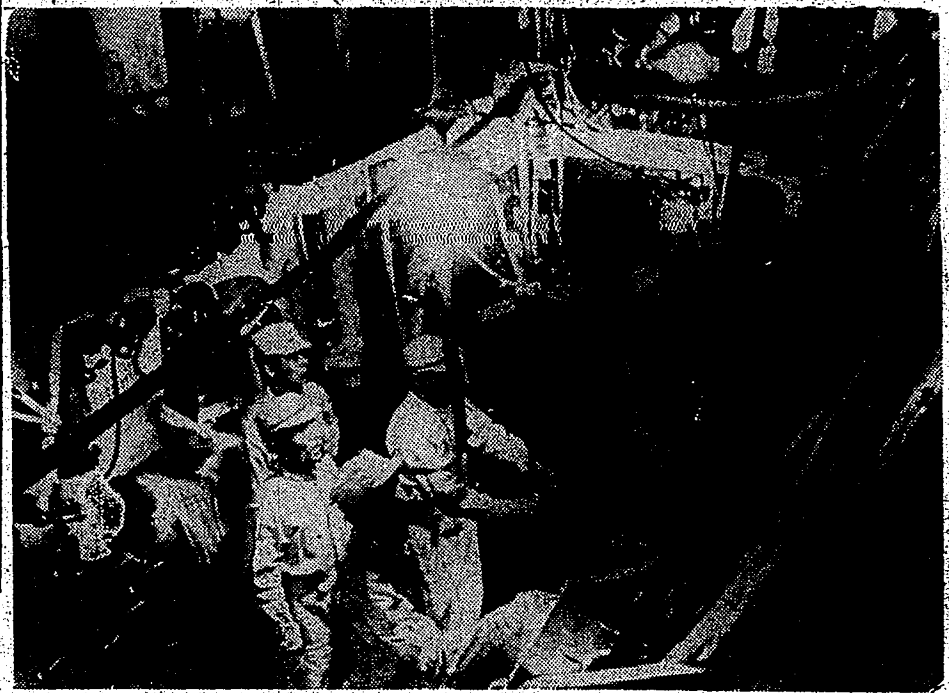

巨艦の心臟部

（海軍省許可濟）

診療室から躍出る
臺北醫師會　兒童や市民の體力增進に一役

學童に防諜說く
來月一日は學校防諜强調日

携帶用茶お目見得

臺北高校で作品展

州下各戶から獻金
新竹の銃後奉公强化運動

…稅收は新莊郡をトップに各郡及び基隆、宜蘭兩市共完納の好成績を擧げた、また臺北市でも極めて良好の成績を擧げた、これは一般州民が時局を正しく認識し納稅報國の精神を發揮したもので稅務當局を感激せしめてゐる

大日本青少年團 初の審議員會

前期分地租等完納

新京に眞症ペスト

港灣荷役統制が先決の問題
松本道路港灣課長歸臺談

警察官留學生 晴の廣東歸國
けふ卒業式

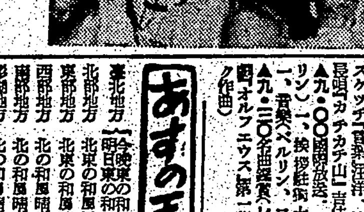

新竹州下も檜油で代燃化

新竹家政女で教職員打合會

乙種醫師試驗の受驗者三百餘名

蘇澳の第二種訓練修了

今夜のラジオ

▲六・〇〇子供と秋の鈴…▲六・一五…▲六・三〇講演「家庭の小さな鉄山」大政翼賛會宣傳部副部長八並璉一▲七・〇〇よい音樂（レコード）「日獨伊三國の國歌と愛國行進曲」▲七・二〇政府の時間「第二次防空演習を前にして國民諸君に要望す」防衛總參謀長河邊虎四郎▲七・三五合唱愛國行進曲他日本放送合唱團他▲八・〇〇みなさんたのしく一、曉曲月の出、チョコレート他阿部久仁江他二、落語「御膳汁粉」林家正藏三、物語、宮本武藏の中「鯉へ（吉川英治作）市川八百藏四、スケッチ「音樂狂洋」渡邊篤五、長唄「カチカチ山」吉住小三八他▲九・〇〇國際放送一、挨拶駐獨大使大島浩一、音樂（ベルリン、ローマより）▲九・三〇名曲鑑賞（レコード）歌劇オルフェウス第一幕（グルック作曲）

あすの天氣

地方	天氣
臺北地方	今晩東の和風曇一時雨 明日東の和風曇後晴雨
北部地方	北東の和風曇後晴雨
東部地方	北東の和風晴後曇
西部地方	北の和風晴後曇
南部地方	北の和風晴
澎湖地方	北の和風晴後曇
新南地方	北西の和風晴

各地の溫度

（九月二十七日）

地名	溫度	地名	溫度
臺北	三〇・六度		
恒春	三二度	臺東	三二度
花蓮港	二九度	宜蘭	三〇度
澎湖	二八度	高雄	三〇度
臺南	三一度	臺中	二七度
新竹	二五度	基隆	二七度
彰化	二五度	石垣	二七度
那覇	二八度	名瀬	二八度
鹿兒島	二六度	長崎	二四度

南方共榮版

勤勉な安南の婦人
車夫の妻が夫を學校へ

國際文化振興會 村松嘉津女史談

國際文化振興會島田常務理事と共にハノイの文化關係者他との新聞に招聘され渡印國際文化振興會印度支那係の村松嘉津さんは女の眼に映じた安南婦人の實情を次の如く語つた

安南のインテリ婦人は極く少くそれも漸く小數民の階層でフランスに留學した婦人は數へるほどしかゐないさうです、けれど（中略）フランス人と結婚してをります（中略）フランス語は小學校卒業程度で日常生活に使ひます

安南の大衆　生活はお話しにならない程貧弱なもので、そのうちハノイなどでは [illegible] 十種類もあつてとても貧弱なものですが、民間人も相當熱心に援助して頂いてゐるやうです

日本に對しての感情は全く良くないものですが、やはり東亞民族の民族として日本と共通點はもつてをります、佛印では安南人が大部分を占めてをりますせゐか感情をもつてをりますが、生活は保守的で高い習慣を忠實に守ることがいいと考へられてをります、從つて多くの安南婦人は佛文化には無關心の現状ですから、日本がこれから行はうとする文化發展なども當初は殆ど反應はなく相當時日が要するものと思はれました

私が河内に 滯在中安南のインテリ婦人と會つて懇談を開いて話し合つた時、その力の半分には安南婦人に三つの型があるといふのです

その一は支那の三從の教へである親に從ひ、嫁しては夫に從ふ、老いては子に從ふといふ支那の教養を身につけてゐる階級

二はフランス文化にかぶれて、表面は全くフランス文化し、夫に從ふなどは反對で、化粧も濃厚にして身の廻りはすべてフランス風にして [illegible] となつてゐる階級

三はフランスの教養の長所だけを取入れ、それを旨く安南化して合理的な生活をしてゐる階級

この三つに大別出來るさうです

しかしこの第三に屬する人々は只今では非常に多くは一のやうな生活がいいものと信じてゐるやうですが、面白いことには

安南婦人は 經濟的に活動的で、商賣、行商など婦人の勞働が相當行はれてゐるので、家庭内における婦人の權力は大なる力をもつてをります、また生活として微笑しく聞いたのは車夫の與太主に學費をやめさせて官吏にさせるべく學校に通はせてゐるといふ感心な婦人もあるとのことで、安南婦人の覺醒となるべきものでせう

女子のスポーツも最近大いに流行し從來全部の滯在の警察だつたのがガール・スカウトの會員も激增してあらゆるスポーツに諸々と進出してゐます、また政府の諸官衙もフランス語が出來て、フランスを知る [illegible] 居住の安南婦人を大量に採用して彼女等をして希望あらしめるべく努力されてゐるやうに聞いて參りました將來日本女性も大勢に佛印へ進出することとおもひますが、安南婦人に日本女性の良精神を感應させたら、東亞共榮の大理想實現も案外スムーズに行くのではないかと痛感いたしました

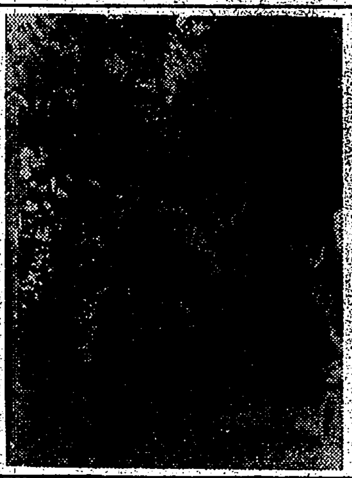

サイゴン港の埠頭を楽しげにゆく兵隊さん（サイゴンにて）

香港
食糧不足に動搖
當局暴動化を警戒

【上海特電】英總督の [illegible] 内に孤立的存在を示す香港の [illegible] 比べて廣東の [illegible] かうした香港の物價高は [illegible] 退の前兆だと [illegible]（以下 [illegible]）

濠紙特派員重慶へ
新聞工作に一役か

【マニラ發】濠洲シドニー・モーニング新聞特派員マクドナルド氏は [illegible] ラングーンより [illegible]（以下 [illegible]）

米英極東軍司令長官
ビルマ軍司令官とラシオへ

【香港特電】ビルマ防衛に奮起 [illegible] ビルマ軍司令官とラシオに赴いたと傳へられてゐる

臺灣の家庭

國民食の確立を……
食糧の臨戰態勢に協力

榮養研究所 松由節子

國民食の必要

國民食は時局に適應して、國民の食生活をより榮養的により合理的に指導するために制定されたものので、これは單に一時的のものでなく、國民の恒久食としての基準榮養を決めたものです。

榮養の基準は中等度の勞働をする壯年男子の必要を熱量二四〇〇カロリー、蛋白質八〇瓦とし、これを標準として幼、少、青、壯、老年期をそれ〴〵定める事になりました。女子は幼、少年期以外は男子の八〇％になる見込みです。

時局と國民食

國民食は今までの食物と何處が違ふかと申しますと別に難かしいことはないので、ただこれを作る心構へが食生活の新體制と考へればよいのです。私共は皆國家の一員です、個人といふ理念を捨てて國民の一人として國家の爲に役立つ [illegible]

榮養攝取の合理化

カロリーの、蛋白質のと申しますと大變難かしい面倒な事に考へられます。また實際日常の食事に一々カロリーと蛋白質の配合を生かしてゆくのは却々面倒な事ですが、國民食は誰にでも分かるやう年齡や職業勞働の性別により穀類、豆類、野菜類、魚類などと分けてそれぞれ一日の攝取量が定めてありますから、大體これによつて毎日の献立に注意すれば自ら必要量のカロリーと蛋白質だけでなく、ビタミン、鑛物質なども攝れるのです。私共は榮養的に仕立てる時決して無駄に仕立てることは出來ません。 [illegible]

（國民食基準表）[illegible]

離乳の心得
六ヶ月頃から準備

[illegible]

（5）青年と迷信

[illegible]

女子鍊成の體驗を語る（下）
勞働に、家庭生活に
新しい明るい精神を

出席者 [illegible]

[illegible]

佛印進駐記念座談會（上）

老開縣長以下驛頭に
爆竹連發の歡迎振り

【ハノイ二十六日同盟特派員發】北部佛印國境の要衝ランソンと海港ハイフォンにわが精鋭部隊の平和進駐、無血上陸を見たのが昨年九月二十六日であつた——記者等はこの歷史的上陸進駐の記念日を前にして進駐部隊を進駐當時から引續き現地にあつて活躍する部隊將兵から當時の苦心談を聽く

出席者 青柳少佐・酒井少佐・楠美少佐・伊得大尉・名和中尉・高田・木下・同盟支局 [illegible]

記者　相變らずの御忙しさですが本日は御忙しい所を御集り願ひまして有難うございます、この九月二十六日は佛印進駐部隊が海防を占領したハイフォン上陸を敢行した一周年に相當しますので、この機會に一年前實際に進駐の勞苦を身を以て體験された部隊に當時の模樣や今後外に現はれなかつたエピソード等を伺ひ [illegible]

青柳少佐　私は其の頃四ち進駐前〇〇に居たのですが、敵人は相當良いが去年の今頃ほど苦勞したことはなかつた、何しろ猛烈な雨が長期に亘つて降り續き、物資は不足交通不便然も始終大小の討伐を實施せねばならない、また雨で破壞された橋梁、鐵路の修理補強の爲に [illegible]

酒井少佐　私が來るまでのハノイは實に淋しかつた、フランスが敗れた後とは云へ今日とは相當變つてゐた、私が監視委員としてここに到着した時には邦人二十名、文官二十名と云ふ有様だつたが、一般的に日本の邦人に對する空氣が惡かつたのです、あまり役目も好むやうなミッション（派遣團）と云ふ名で呼ばれて公然たる活動は許されないと云ふ一般的な空氣でした、いろ〳〵苦勞しましたよ、ホテルが皆貸でなかなか明けてくれね、驛前のホテルに泊つたのですがそれも宿泊者の奧さんが電話で交渉してくれてやつと泊めてもらつたわけです

記者　その頃のハノイ居留民は

酒井少佐　ハノイにゐた日本人居留民は七十名、既に異郷の土と化してここの墓の下に眠つてゐるものが七十二名、いま申し上げましたやうな日本人にとつては不愉快な空氣に滿ちてゐたのですから、邪が進駐すれば甚だしい [illegible]

記者　ズツとハノイでしたか

酒井少佐　いや、三日許りて老開に行つた、老開では縣長以下日本軍の驛頭に出迎へ、汽車がホームに入るや爆竹をパン〳〵やり出したのには吃驚した [illegible]

皇軍勇士を取巻く安南人の群

酒井少佐　九月三日、老開と支那の間に國境があり、國境の橋にダイナマイトが仕掛けてあると云ふ話で [illegible]

伊得大尉　ハノイに歸つて來た時の空氣はどうでした

酒井少佐　興奮してゐたね [illegible]

楠美少佐　[illegible]

名和中尉　[illegible]

（以下 [illegible]）

釣
海釣

[illegible]

ソーセージの保存

[illegible]

間食に

[illegible]

商況（廿七日）

東京短期前場・東京長期前場・東京短期日步・大阪短期前場・大阪長期前場・大阪短期日步 [illegible]

成層圏 (78)

廣津和郎作　大貫松三畫

別な競爭者 (四)

澎湖島の民話と俗信 (一)

國分直一

臺灣と音樂

一條眞一郎

掉魚 (筆畫)　飯田實雄

科學の第一問題

淺野晃

M・N血液型の話 (上)

南風原朝保氏談

人間の血液型 (O・A・B・AB) が血液型、人類學、法醫學、遺傳學等の方面に應用せられてゐることは今更申すまでもないことであるが、只此の血液型によつて人間個人の氣質が判るやうに云つてゐる時代があるが、今日はこれを信ずる學者がなくなつたことは知つて頂き度いことで、血液型によつて人の氣質を知ることは出來ないものである。

第一表(A・B・O式)

兩親の組合せ	生れる子	否定すべき子
A×A	A	O B, AB
A×O	A	O B, AB
B×B	B	O A, AB
B×O	B	O A, AB
O×O	O	A, B, AB
A×B	A, B, AB, O	
AB×A	A, B, AB	O
AB×B	A, B, AB	O
AB×AB	A, B, AB	O
AB×O	A, B	O

•第二表 (MN式)

	兩親の組合せ	生れ得る子	否定すべき子
1	M×M	M	M, MN
2	N×N	N	M, MN
3	M×N	MN	M, N
4	MN×M	M, MN	N
5	MN×N	N, MN	M
6	MN×MN	M, N, MN	—

本社主催　十八人抜大碁戰　第六局の三

五段 長谷川章　五段 島村利博

白愼重を極む　解説 七段 林有太郎

觀戰記

二十四棋士勝繼戰

八段 渡邊東一　△五段 長谷川淸二郎

長谷川君の猛襲　觀戰記 金易二郎

絶讃好評　ジェロニモ　二十日限り!　余す處僅か四日!
何をおいても御覧下さい
明日曜は　東寶直營國際館　東寶

明るく強い日本の建設だ
家庭で　工場で　會社で　2倍も3倍も働かねばならないこの際、こぢらしてね込んでは大變…!
かぜ・頭痛…のお手當はすぐ　ノバポン錠で
熱と痛みの中樞へ直接作用するので効めが速く其の上發汗がないのが特長
田邊發賣品

毛がはへる
大阪市浪速區元町五丁目 (美容師) 安藤文子

慢性胃腸病に　アルス胃腸藥

有名病院婦人科使用　ワセトン球

母になって女性は光る
子のないのは誰の罪

見える敵より見えぬスパイ

治療への重點主義
貧血・消耗に與ふ!
ブルトーゼ
補血強壯
唯一の消化性鐵蛋白劑
腺病質・結核を始め凡ゆる疾病の治療上まづ貧血性障碍と体力の消耗に鐵療法を試むべきは醫家の常識とされる　ブルトーゼは生命活動の根元たる人体肝臟成分と同一集成を有する唯一の鐵プロタルビン製劑であつて一般鐵劑と異り
一、胃腸を障碍せず
二、消化吸收も容易
即ち直ちに体内蛋白の消耗を補ひ　赤血球、血色素の形成を亢進し且つ新陳代謝を旺盛ならしめる　これ療病の重點主義と稱さる、所以であり　且つ獨特の各種配合劑と相俟つて最も有效適切なる榮養と治療兩全の使命達成を期待される
急性慢性貧血諸症治療劑　ブルトーゼ
神經諸症、皮膚疾患治療劑　アルゼンブルトーゼ
腺病諸症　動脈硬化治療劑　ヨードブルトーゼ
胃腸疾患　病後衰弱治療劑　キナブルトーゼ
肺結核　肺尖加答兒治療劑　グアヤコールブルトーゼ
姙產婦　乳幼兒補血强壯劑　チオブルトーゼ
各帝大病院常備藥
株式會社 藤澤友吉商店　大阪市東區道修町
株式會社 滿洲藤澤友吉商店　奉天市大和區加茂町

臺灣日日新報

猛進撃の我が皇軍 長沙市街に突入

各所で殘敵を掃蕩中

【〇〇前線基地二十七日發同盟】中支軍二十七日午後八時發表
軍は早淵部隊を以て本九月二十七日午後六時二十五分長沙に突入せり
【〇〇前線基地二十七日發同盟】二十七日午後六時二十五分わが軍は楊梅河下流の渡河に成功、一擧に敵第九戰區司令部所在地長沙の一角に突入、續いて市街の殘敵を掃蕩中

洞庭湖附近

先頭は早淵部隊

怒濤の如く長沙市内に突入

再び一番乘の殊勲

早淵、村井兩部隊の譽れ

永安逆襲の敵 増援部隊殲滅

敵の焦土戰術

民家數額も燒却

長沙は物資輸送の一大基地たり

第九戰區敵死傷十萬

中支軍發表 湖南東半を制壓

直系軍は全く潰滅

後宮支那派遣軍總參謀長 前線視察後語る

前線部隊

今の所は

爆撃被害

我が精鋭の進撃狀況

海鷲、衡陽を爆碎

敵の軍事施設に巨彈の雨

駐勃國公使に 山路氏を起用

レニングラードを獨機間斷なく猛爆

レ市民必死の消火防戰

獨軍クリミヤ攻撃

注目の新嘉坡會談

駐日濠洲公使ら極東を語る

永春華僑同郷會 獨立の銀行經營

英軍コーカサスでソ聯軍と共同防衛か

國境劃定現地作業

愈よ來月中旬に着手

英蘭銀行の理事 重慶へ經濟使節

ドゴール派潛水艦 米造船所で修理

日泰同盟強化協力

前島汕頭副領事任

三國の誓ひ

恒久的平和を保持

同盟締結一周年記念式典にて 豐田外相の祝辭

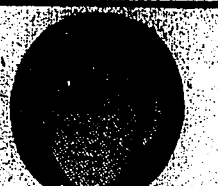

豐田外相

歐亞新建設へ邁進

獨伊兩國大使の答辭

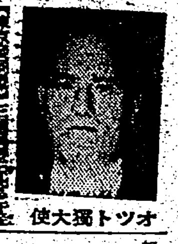

オットー獨大使

オット獨大使

伊太利大使

インデルリ伊大使

日本の進路は一 盟約の趣旨貫徹

松岡前外相聲明を發す

松岡前外相

一周年記念へのメッセージ

人事

今日の府報

王様 三・四年生のクレヨンは
パピルス
王様 チューブ入 使いよい 図画具の最
コロイドン水彩

待望の昭和十六年版發賣！
日本國際協會調査部編纂
世界年鑑
本年版は更に全內容の面目を一新し、最新の資料を基礎とし變動する世界の現勢を分析、總掲す
定價 拾五圓
部數に制限あり。至急書店或ひは本社へ申込乞ふ（內容見本進呈）
コリン・クラーク著 ソ聯統計の分析
東京市麴町區飯田町 創美社

月刊 日語指南
讀本講座會話講座發音講座文法講座中文日譯講座日譯講座、外來語俗語新語解釋高級讀物經濟記事科學記事報章譯讀等
大好評日語雜誌!!
東京市神田區
會社 螢雪書院
軍用語特輯號
主幹 神谷衡平 編輯 岩井武男 九月號發賣
大好評 支那語雜誌
支那語會話入門の部
支那語文語入門の部
宮原民平

二ヶ月で電球代が只になる
新マツダランプ（二重コイル）60燭を使へば一日約八厘電氣代が經濟になり2ヶ月で充分電球代（60 45錢）が浮きます。
マツダランプ

社説

大日本婦人會の生誕近づく
臺灣本部の活動に期待す

一

愛婦、國婦、聯婦等の各婦人團體が時局の要請に從つて、それぞれ大日本婦人會に統合せらるることは既報の通りであるが、中央に呼應して本島に於ける三大婦人團體たる愛國婦人會、國防婦人會も近々解消して大日本婦人會臺灣本部の名の下に新なる發足をすることになつた。……

二

愛婦、國婦、聯婦等の主なる婦人團體が日本の家族制度に中心的位置を占める主婦であることは、……

三

何れにせよ、近く誕生を見る「大日本婦人會」の臺灣本部が……

産組令月末公布か
臺灣産組聯合會の出現近し

本島に於ける産組の發展
府本多商工課長改正律令を語る

石炭商組合あす解散總會

緊急食糧對策
外地の米穀管理強化注目

飴の最高價格改訂

經濟時事
金融臨戰態勢
産業資金の充實へ

(一)有力銀行の「時局共同融資」
(二)産業資本の參加
(三)今後結成の時
(四)超非常時は全

島内技術の綜合と指導
自動車技術研究所愈よ設置
實行委員の手で大綱決る

移入木材獲得
上京委員歸臺

第三四半期起債計畫決る
希望額の約半分に壓縮

海南島循環路自動車産業交通路愈よ完通
畫期的交通事業成る

青果蔬菜類の臨戰研究必要
督府元山技師語る

地方銀行餘裕資金興銀に吸收
時局事業資金に動員

新糖增産と船腹
北洋閑散期に多數積出せ

毛織物既製服けふ公價指定

中央農業協力會結成式擧行

農業團體全幅協力

臺灣火保協會の臨時總會
内地に追隨改租の爲委員會開催

臺北州自動車運輸定時總會

時の人
何事も世界一
大增税に狂奔する
モーゲンソー財務長官

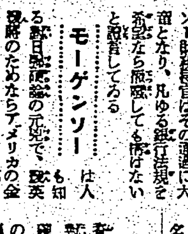

モーゲンソー

フンク獨經濟相

一九三三年財務次官

内外商況（廿七日）
株式 低迷保合に推移
兜町前場況

東京銀行實株
東京國債前場
東短取組喰合
東京長期總取組
大阪綿布前場
絲況

外電（廿六日發廿七日着）
紐育株式社債
爲替
銀塊
棉花
小麥
砂糖
上海爲替

横濱生絲前場

慢性胃腸病に
ともかわ 錠劑

家庭は防空の第一線　持場を守れ！

主婦之友 十月號
① 實用 毛絲編物
② 和服布地で出來る婦人子供服
③ 子供服の實物大型紙
④ 非常時向お惣菜料理
⑤ 和服裁縫の獨習講座
結婚促進座談會
增産に成功した農家の實驗
增収に成功した家庭の實驗
日本一の模範化村
夫婦の鈴 ロマンスの發育
家庭防空 防空早わかり
家庭救急法早わかり
防空特輯
① 家庭の食糧はかくすべし 川島大佐
② 子供の教育はかくすべし 青木教授
③ 家庭の共同防衛を語る官民座談會
④ 非常の場合のお産の心得
⑤ 和服にも洋服にも向く防空風見すゞ簡單着

五十五錢
主婦之友社

文藝春秋 十月號 定價六十錢
勤勞の本義
國學の再建 武田祐吉
日本の使命 井伊玄太郎
時局の急迫と國民の決意 座談會
護國の理念
官界刷新
帝國議會私觀
地方選擧に就て
强力政治論
財界を叱る
滿洲の勞働問題
空襲の防護
海螺齋沿海州先占記 小栗虫太郎
勤勞學徒の手記
福島縣無醫村診療 牛山喜久人
農村に觸れる 山口麗
群馬縣農村診療 田口矩弘
創作 山彦 相野田敏之
秘蹟 芹澤光治良
郷土の傳習
再起する人々 梶田源吉
生死百首 下村海南
文藝春秋社

皇后陛下の御仁慈

秋季保育所に御下賜金

【東京電話】畏くも皇后陛下には社會事業に於ける農山漁村の保育所に對し御下賜金を……

農山漁村に御心

明治節の佳辰に傳達

小泉厚生大臣謹話

[illegible]

肉彈また肉彈突撃

長沙へ怒濤の進軍

皇軍勇士の闘魂に凱歌

【長沙攻略戰にて二十七日同盟】……二十六日夜の劇戰の……

[illegible]

眼下に"日の丸"進軍

銃爆撃で荒鷲も協力

【〇〇基地廿七日同盟特派員發】……

[illegible]

昔から逐鹿の舞臺

【東京電話同盟】……長沙は湖南省の首府で……

[illegible]

大橋町第一區青年團員の白衣慰問

[illegible]

成績概ね良好

なほ精神的團結に留意が肝要

三輪統監の演習講評

[illegible]

反省會開き對策を協議

城北地區防衛團

[illegible]

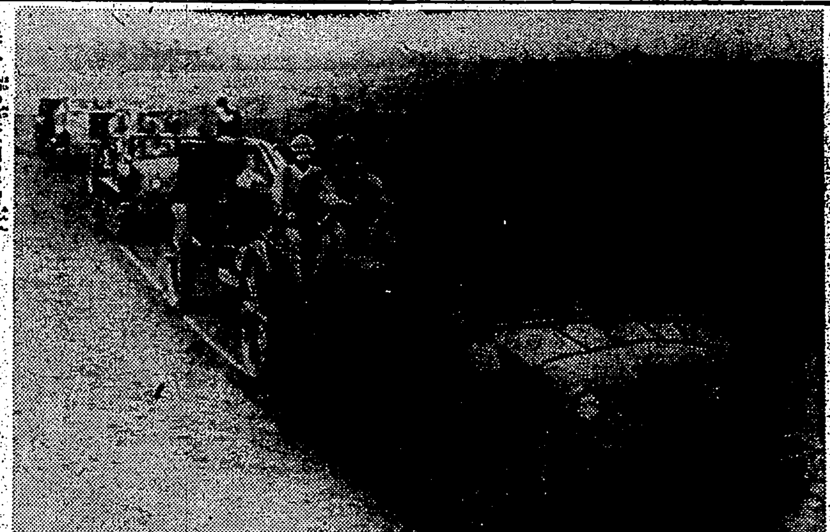

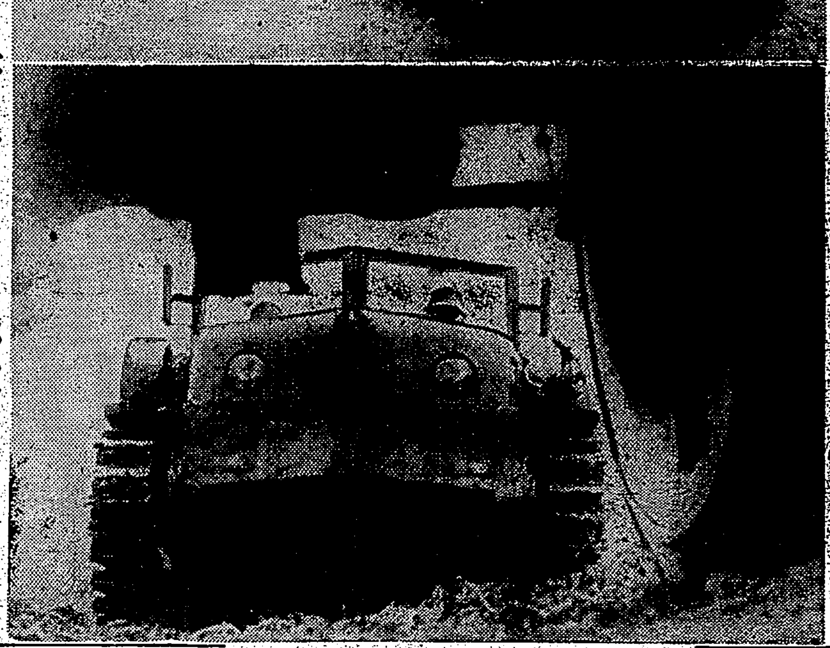

自己の持場を死守

集團的"威力"完備せよ

河邊防衛總參謀長 "全國防訓"の心構へ放送

[illegible]

安心して御上京下さい

遺族列車の手配も完了

[illegible]

靖國神社臨時大祭

[illegible]

孤島に健闘二旬餘

彭佳嶼觀測隊歸臺

話題一ぱい昨夜基隆へ

[illegible]

志願兵志願者

廿七日軍司令部發表

[illegible]

邦人引揚げ船出發

印度、近東、東阿方面へ

【東京電話同盟】……外務當局談……

[illegible]

臺灣では先づ大丈夫

山陽線の事故で安全性云々は尚早

速水技師『鋼鐵車』を語る

[illegible]

我にこの精兵(下)

陸軍野砲兵學校

[illegible]

看護婦免狀

[illegible]

國民學校に養護訓導

養護學級なども新たに誕生

所有者から試驗採用

[illegible]

社會事業講習會開く

[illegible]

手荷物 基隆埠頭から自宅まで配達

來月から取扱

[illegible]

臺北秋競馬

第一日の成績

[illegible]

臺北勝馬豫想表(第二日)

[illegible]

ラジオ

朝 ◇七・〇〇 ……

晝 ◇〇・〇五 ラジオコメディ ……

夜 ◇六・〇〇 ニュース(臺北) ◇六・二五 ……

[illegible]

臺北秋競馬

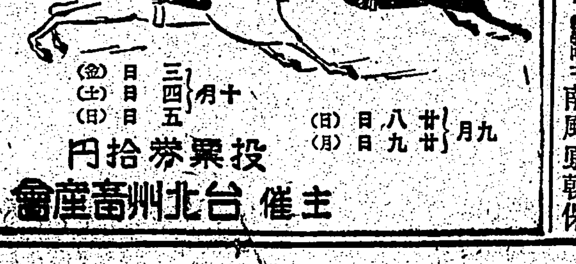

九月 廿八日(日) 廿九日(月)

十月 三日(金) 四日(土) 五日(日)

投票券拾円

主催 台北州畜産會

謹告

弊社取締役社長高橋猪之助本月十八日死亡致候ニ付後任社長選任迄弊社専務取締役蔭山萬藏ヲシテ會社ヲ代表セシメ業務一切ヲ擔任セシムル事ニ相定メ候間御諒承被下度此段謹告仕候

昭和十六年九月二十七日

臺北市京町三丁目四、五、六番地

株式會社 高進商會

小兒科 内科 南風原醫院 兒玉町 電話四六六七 醫學博士 南風原朝保

内科 吉田内科醫院

新聞配達人募集 臺灣日日新報社

國際館 新世界館 大世界館 芳乃館 榮座 第二世界館

けふの天氣

防空特輯

①家庭の食糧はかくすべし 川島大佐
②子供の教育はかくすべし 青木教授
③家庭の共同防衛を語る官民座談會
④非常の場合のお産の心得 風見すゞ
⑤和服にも洋服にも向く防空簡單着

各地綜合版

銃後奉公強化の一大國民運動

來月三日から五日間全島で展開

重要農產資源を確保

「農作物の作付制限又は禁止に關する規定」けふ公布

一番ケ瀬知事談

傷痍軍人が病院慰問

全市民滅私奉公の精神昂揚

白衣勇士も食糧增產に挺身

陸軍病院宜蘭分院で蔬菜栽培

遺家族、傷痍軍人招き慰安會

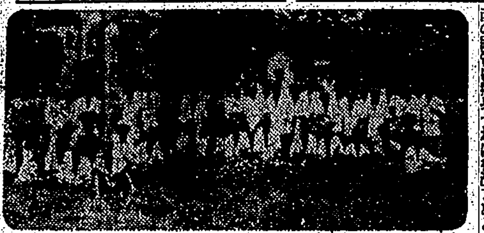

國土防衞の護り完し

花蓮港廳下の第二種防訓終る

岸田氏招き講演會

東石郡下第三種防訓

民衆の指導敎化に紙芝居演出班編成

臺南州新化郡で壯丁團を動員

石田の第一回公判

山本司令官赴任

接客業者集め防諜講演會

壯圍庄青年團査閲

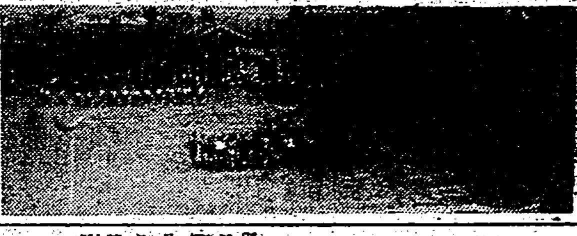

臺中州街庄吏員講習會終了

產業道路竣工式

自律活動の機會

鍊成と修養と勤勞に終始

鍛鍊の夏 報告記 花蓮港中等學校の部 (完)

紀元二千六百一年、この一年を思へば實に意味深いものがあり……

休暇中の行事

大きな敎訓の一つ

自然に親しむ

相當の效果を

遺家族の家事

歌はぬ勝利 (7)

由中孝太郎 作　高木清 畫

對話行 (三)

ヘチマコロン
素顔の美を活かしませう

團體に竹腰の國民服

鑛員募集
警備員 若干名 二五才以上四〇才迄 月收九〇圓程度
事務員 若干名 高小中等學校卒三十才迄 經歷年齡ニ應シ斟酌優遇ス
社宅合宿福利施設完備、中小商工業轉業者ニモ適職ナリ志望者自筆履歷書持參來山セラレ度
臺北州基隆郡瑞芳街金瓜石二十五番地
日本鑛業株式會社
金瓜石鑛山事務所

父陳慈儀兼而病氣療養中ノ處藥石效ナク去ル廿六日午後三時七十三歳ノ高齡ヲ以テ永眠仕候條生前ノ辱知諸彥ニ謹告仕候

男 北樹 / 朝枝 / 朝釣 / 外親族一同

第六拾貳回決算報告

臺灣肥料株式會社

第六拾貳回決算報告

臺北州自動車株式會社

第六回決算報告

化膿性疾患に

扁桃腺炎
中耳炎
齒槽膿漏
疔・癤
急慢性淋疾等

ルジール錠は內服により、スルフアミン劑特有の特異的侵害作用を發揮して直接化膿性疾患の病源菌を撲滅し且つ白血球の喰菌作用と相俟つて所期の目的を達す。

★主成分は日本藥局方スルフアミン
★一回一—三錠 一日三回內服
★包裝 …錠
發賣元 武田長兵衞商店
大阪市東區道修町

ルジール

家中揃つて
ハリバ組

天然のビタミンADは、必ず脂肪中に溶けてゐるもので、これを取出して粉末や固形狀にすると、空氣や光線によつて、酸化され易く、保存が困難になります。

この點、ハリバは、油塊のまゝの濃厚ビタミンを特許糖衣で保護したもので…しかも、單位は分光寫眞、放射線寫眞などによつて、科學的に嚴密に檢定され長期保存に耐えます。

お子たちの發育榮養劑、親たちの活力榮養劑として、夏も缺かさずハリバが、どちらでも賞用される所以です。

東京市日本橋區本町 田邊商店